



Gemeente Dongen



Nieuwe peuteropvang

Voor peuters van 2 tot 4 jaar

Beste ouders, per 1 januari 2016 bieden drie kinderopvangorganisaties, op vijf locaties, gesubsidieerde peuteropvang aan in de gemeente Dongen. Met deze brochure willen we u op weg helpen met het maken van een goede keuze voor uw peuter.

Welkom

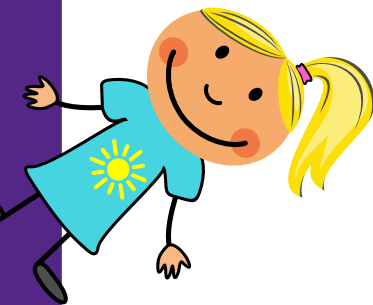

Waar kan mijn kind terecht?

Uw peuter is vanaf 1 januari 2016 van harte welkom bij de peuteropvang van de hiernaast vermelde aanbieders. U kunt uw peuter aanmelden bij deze aanbieders. U bent als ouder geheel vrij in de keuze van peuteropvang. Er zijn drie aanbieders op vijf locaties in Dongen, 's Gravenmoer en Dongen-Vaart.

Peuterspeelzaal wordt peuteropvang

Alle peuters van 2 tot 4 jaar kunnen vanaf 1 januari 2016 naar de nieuwe peuteropvang in de gemeente Dongen. Opvang, samen spelen en educatie komen daar allemaal bij elkaar. Peuteropvang stimuleert de ontwikkeling van kinderen. Zo gaan ze goed voorbereid naar de basisschool.

Dezelfde kwaliteit

De sterke kanten van peuterspeelzaal en kinderopvang brengen we samen. Het nieuwe aanbod is, net als het voormalige peuterspeelzaalwerk, erop gericht om uw peuter voor te bereiden op de basisschool. Aan de hand van Voor- en Vroegschoolse Educatie (VVE) werken de lokale peuteropvangaanbieders ontwikkelingsgericht. Daarnaast wordt er opvoedingsondersteuning geboden aan u als ouder(s). Zowel in de vorm van advisering als voorlichting.



Voor- en Vroegschoolse Educatie

Een onderdeel van peuteropvang is Voor- en Vroegschoolse Educatie (VVE). Dit is een programma waarmee kinderen spelenderwijs extra worden ondersteund. Het consultatiebureau Dongen geeft aan of een peuter VVE nodig heeft. Peuters met een dergelijke VVE-indicatie krijgen (gratis) extra uren peuteropvang.

Aanbieders

Vragen? Aanmelden? Neem contact op met de aanbieder



De Toverdroom biedt peuteropvang in 1 groep van maximaal 16 kinderen in de leeftijd van 2 tot 4 jaar.

Dagen en tijden

- woensdag en vrijdag van 8.45 uur tot 11.15 uur

Methode

We werken volgens de methodiek Puk & Ko.

Toverdroom

Prinsenstraat 1,
's Gravenmoer
06-25226824

www.detoverdroom.nl



Petito's biedt peuteropvang in 2 groepen van maximaal 16 kinderen in de leeftijd van 2 tot 4 jaar.

Dagen en tijden

- maandag en donderdag
- dinsdag en vrijdag van 8.45 uur tot 11.15 uur

Methode

We werken volgens de methodiek Uk & Puk / Puk & Ko.

Petito's

Wilhelminastraat 78,
Dongen
0162-313514

www.petitos.nl



Stichting KID biedt peuteropvang in 6 groepen van maximaal 16 kinderen in de leeftijd van 2 tot 4 jaar.

Dagen en tijden

van 8.45 uur tot 11.15 uur
en 12.45 uur tot 15.15 uur

Glorieux 5, Dongen:

- ma/wo-ochtend

Schoolstraat 2, Dongen:

- ma/do-ochtend
- di-ochtend/do-middag
- wo-ochtend/ma-middag
- vr-ochtend/di-middag

Vaartweg 87a, Dongen-Vaart

- di/do-ochtend

Methode

We werken volgens de methodiek PIRAMIDE

Stichting KID

0162-310374

[www.](http://www.kinderopvangindongen.nl)

kinderopvangindongen.nl

Heeft u, na uw vragen aan de aanbieders, nog vragen dan kunt u mailen naar peuteropvang@dongen.nl of bellen naar 140162.



Hoe ziet de nieuwe peuteropvang er uit?

Alle gesubsidieerde peuteropvangaanbieders in de gemeente Dongen werken met een erkend VVE-programma. De aanbieders moeten voldoen aan alle wettelijke eisen voor kinderopvang. Zij worden daarop gecontroleerd door de onafhankelijke Inspectie Kinderopvang van de GGD. Resultaten kunt u inzien via www.landelijkregisterkinderopvang.nl

Belangrijke aspecten van de kwaliteit zijn:

- 1 pedagogisch medewerker op 1-8 kinderen, 2 pedagogisch medewerkers op 9-16 kinderen;
- Een pedagogisch medewerker is altijd een gekwalificeerd medewerker die voldoet aan de wettelijke opleidingseisen en daarnaast beschikt over een VVE certificaat;
- Opvangduur van 2 dagdelen per week van 2,5 uur. VVE geïndiceerde kinderen ontvangen 4 dagdelen per week van 2,5 uur (de 2 extra dagdelen zijn 'gratis');
- Uw kind komt in een vaste groep met vaste pedagogisch medewerkers;
- Er zijn vaste breng- en haaltijdstippen;
- De combinatie met Kinderdagopvangkinderen wordt alleen gemaakt als zonder die combinatie geen peuteropvang mogelijk is. Dit is het geval wanneer het aantal kinderen structureel minder dan 8 is.

Kosten

Ouderbijdrage

U als ouder gaat in ieder geval een inkomensafhankelijke eigen bijdrage betalen voor de peuteropvang. Dit kan op verschillende manieren:

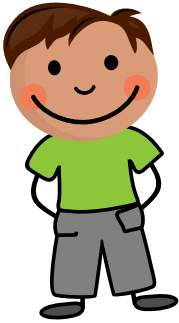

Werkende ouders en kinderopvangtoeslag

Als u in aanmerking komt voor Kinderopvangtoeslag betaalt u de volledige uurprijs aan de aanbieder en krijgt u via kinderopvangtoeslag van de belastingdienst een groot deel van die kosten terug. Kinderopvangtoeslag moet u zelf aanvragen bij de belastingdienst. Op www.toeslagen.nl kunt u uitrekenen hoeveel toeslag u kunt krijgen en hoeveel u dan nog zelf moet betalen. Hoe hoog de toeslag is hangt af van uw inkomen en van de uurprijs van de aanbieder. De belastingdienst berekent uw toeslag over het maximumuurtarief. Voor peuteropvang ondergebracht bij kinderdagopvang is in 2016 het maximum € 6,89 per uur. De toeslag wordt door de belastingdienst als voorschot aan u uitbetaald voor de maand daarna. U hoeft dus nooit het volledige bedrag zelf voor te schieten richting de aanbieder.

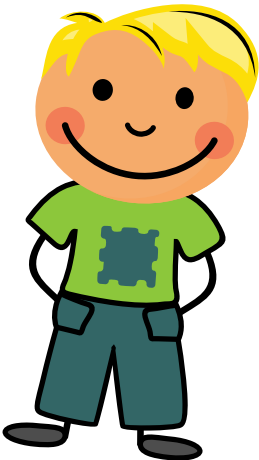

Maandelijks kosten

De maandelijks kosten van **De Toverdroom** en **Petito's** bij 5 uur per week opvang in 40 schoolweken bedragen € 137,80 per maand.

De maandelijks kosten van **KID** bedragen bij 5 uur per week opvang in 40 schoolweken bedragen € 147,20 per maand.

Ouders betalen, afhankelijk van hun gezamenlijk belastbaar jaarinkomen, van dit maandbedrag in 2016 tussen de 6% en 76,2% ouderbijdrage voor het 1e kind en voor het 2e kind tussen de 7% en 36% ouderbijdrage.

Ouders die geen recht hebben op kinderopvangtoeslag

Ouders die geen recht hebben op kinderopvangtoeslag komen in aanmerking voor gesubsidieerde peuteropvang. Dat is 5 uur per week verspreid over twee dagen. De tarieven hiervoor hangen af van uw inkomen en de uurprijs van de aanbieder.

INKOMENSGROEP BIJDRAGE	PERCENTAGE EIGEN
Inkomen tot en met 18.200 per jaar	7 %
Inkomen van 18.201 t/m 25.000 per jaar	9,2 %
Inkomen van 25.001 t/m 35.000 per jaar	16 %
Inkomen van 35.001 t/m 50.000 per jaar	24,8 %
Inkomen van 50.001 t/m 70.000 per jaar	40,7 %
Inkomen vanaf 70.001 per jaar	43,4 %

Bij **De Toverdroom** en **Petito's** betalen ouders voor peuteropvang minimaal € 9,60 en maximaal € 59,80 per maand.

Bij **KID** minimaal € 10,30 en maximaal € 63,88 per maand.

De peuteropvangaanbieders kunnen een proefberekening voor u maken.

Formulier invullen

Om in aanmerking te komen voor gesubsidieerde peuteropvang moet u de ouderverklaring 'geen recht op de kinderopvangtoeslag' invullen. Zie het formulier in deze folder.

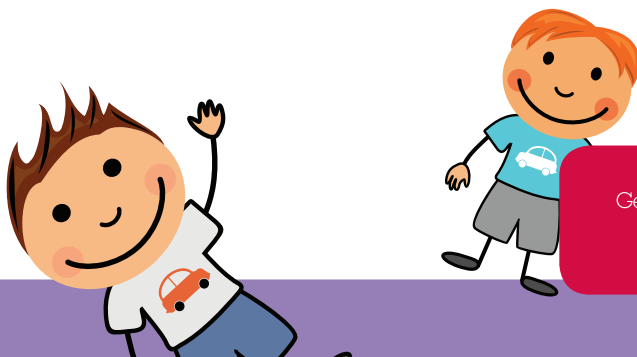

Formulier

Ouderverklaring "geen recht op kinderopvangtoeslag" bij gebruik van peuteropvang

De gegevens in deze aanvraag op naam van de ouder/verzorger die geen inkomen heeft.

Voorletters en achternaam :

BurgerServicenummer (BSN) :

Straatnaam, huisnummer + toevoeging :

Postcode en woonplaats :

Gegevens kind

U hoeft alleen de gegevens in te vullen van het kind dat gaat deelnemen aan peuteropvang

Voorletters en achternaam :

Geboortedatum :

Hierbij verklaar ik geen recht te hebben op de kinderopvangtoeslag zoals bedoeld in artikel 1.1. van de Wet kinderopvang en kwaliteitseisen peuterspeelzaalwerk¹. Dit verklaar ik door het bijgevoegde Inkomensverklaring (dit formulier kunt u gratis aanvragen via de belastingtelefoon: 0800-0543) en eventuele andere aanvullende bewijsstukken.

De bijgevoegde Inkomensverklaring heeft hierbij in principe betrekking op het meest recent voltooide kalenderjaar. In de periode tussen 1 januari en 1 april is echter de Inkomensverklaring van het daaraan voorafgaande jaar voldoende².

Tevens verklaar ik hierbij (*maak uw keuze door het juiste vakje aan te kruisen*):

- (bij 2 ouders) een van ons beiden werkt niet en heeft geen recht op kinderopvangtoeslag³ en verzoeken daarom in aanmerking te komen voor gesubsidieerde peuteropvang
- (bij één ouder) ik werk niet en kan geen aanspraak maken op kinderopvangtoeslag³ en verzoek daarom in aanmerking te komen voor gesubsidieerde peuteropvang

Ik weet dat het onjuist invullen van dit formulier strafbaar is. Ik verklaar ermee bekend te zijn dat mijn gegevens aan de gemeente Dongen worden verstrekt en door de gemeente op juistheid kunnen worden gecontroleerd bij andere personen en instanties. Ik weet dat wijzigingen die het recht op een subsidiebijdrage kunnen beïnvloeden, onmiddellijk moeten worden doorgegeven aan de instelling waar de peuteropvang gevolgd wordt, onder overlegging van bewijsstukken.

Ondergetekende verklaart dat dit formulier naar waarheid is ingevuld zodat de gemeente Dongen kan vaststellen of hij/ zij recht heeft/hebben op een gesubsidieerd tarief voor de peuteropvang.

Handtekening:

Plaats en datum :

Toelichting bij de verklaring

Kinderopvangtoeslag

Een ouder die geen recht heeft op de kinderopvangtoeslag zoals bedoeld in artikel 1.1. van de Wet Kinderopvang en kwaliteitseisen peuterspeelzaalwerk, kan bij gebruik van peuteropvang in aanmerking komen voor 'de gemeentelijke regeling'.

De ouder dient met de 'verklaring geen recht op kinderopvangtoeslag' en een Inkomensverklaring (voorheen IB60 formulier) aan de peuteropvang en aan gemeente te verklaren dat ze geen recht heeft op kinderopvangtoeslag.

De gemeente geeft dan een subsidie op de peuteropvang, zodat de betreffende ouder een lager tarief in rekening gebracht krijgt voor peuteropvang.

Wat is kinderopvangtoeslag?

Kinderopvangtoeslag is een tegemoetkoming in de kosten van kinderopvang via de Belastingdienst. U komt in aanmerking voor kinderopvangtoeslag wanneer er sprake is van:

- Twee werkende ouders/verzorgers in 1 gezin, of ouders/verzorgers die een studie of traject volgen;
- Een alleenstaande ouder/verzorger die werkt, of een studie of traject volgt.
- Een gemeentelijke doelgroep waar een of beide ouder(s)/verzorger(s) onder vallen, bijvoorbeeld: inburgeringcursus of sociaal/medische indicatie.

Kinderopvangtoeslag vraagt u aan bij de belastingdienst via www.toeslagen.nl Hier kunt u ook een proefberekening maken.

Tegemoetkoming voor ouder(s)/verzorger(s) met een eigen onderneming

Zelfstandige ondernemers komen in aanmerking voor kinderopvangtoeslag volgens de Wet Kinderopvang en kwaliteitseisen peuterspeelzaalwerk. Ook de ouder, die zonder enige vergoeding arbeid verricht in de onderneming van de partner in de zin van art. 3.78 van de Wet Inkomstenbelasting 2001. Dit artikel gaat over de meewerkaftrek, die geldt als de partner meer dan 525 uur per jaar meewerkt. Als de man dus een onderneming heeft en de vrouw

(of andersom) minimaal 525 uur per jaar meewerkt, voldoen ze beiden aan de criteria voor de Wet Kinderopvang, hebben ze dus recht op een tegemoetkoming van de belastingdienst en kan er dus geen gebruikgemaakt worden van de 'gemeentelijke regeling'.

Hoe kom ik in aanmerking voor 'de gemeentelijke regeling'?

Een ouder/verzorger dient aan te tonen dat er geen recht is op de kinderopvangtoeslag. Daarvan is bijvoorbeeld sprake als u niet allebei een inkomen heeft. U kunt dit aantonen door een Inkomensverklaring aan te vragen bij de Belastingdienst.

Voorwaarde hiervoor is wel dat u een belastingaangifte ingediend heeft.

Niet in alle gevallen blijkt uit de Inkomensverklaring dat er geen sprake is van inkomen uit arbeid (bijv. in geval van een uitkering). In dat geval moet u aanvullende bewijsstukken overleggen waaruit blijkt dat wel sprake is van inkomen maar niet van inkomen uit arbeid.

Wat is een Inkomensverklaring?

Een Inkomensverklaring is in feite bedoeld om andere (overheids)instanties, die geen inzage hebben in de inkomensgegevens van burgers, te informeren. Denk hierbij bijvoorbeeld aan een woonstichting die graag wil weten hoeveel inkomen iemand heeft om vast te kunnen stellen of iemand voor een bepaalde huurwoning in aanmerking komt. Indien een belastingplichtige een beroep doet op een dergelijke inkomensafhankelijke regeling van een (overheids) instantie dan wenst zij een overzicht waarop de Inkomensgegevens van de belastingplichtige staat. Hij kan zich in dit geval wenden tot de Belastingdienst met het verzoek een inkomensverklaring te ontvangen. De verklaring moet aangevraagd worden voor de ouder die geen inkomen heeft, maar deze moet dus wel, eventueel via de partner, een aangifte ingediend hebben. Indien u geen aangifte heeft gedaan en daarom geen Inkomensverklaring kunt ontvangen kunt u overwegen alsnog aangifte te doen om een inkomensverklaring te verkrijgen.

1 Een overschrijding van het maximum aantal uren kinderopvang waarover men recht heeft op kinderopvangtoeslag (140% van de arbeidsuren van de minstwerkende ouder) geeft geen recht om deze "Verklaring geen recht op kinderopvangtoeslag" in te vullen. In de basis heeft men dan namelijk wel recht op kinderopvangtoeslag."

2 Hierbij kan verzocht worden om na 1 april een recentere versie op te vragen.

3 U hebt wel recht op toeslag in geval van: bijstand en werk, uitkering als kunstenaar en volgt een traject gericht op arbeidsinschakeling (WWIK), u bent jonger dan 18 jaar hebt bijstand en studeert, u volgt een reïntegratietraject en hebt geen uitkering of werkgever, u volgt een inburgeringstraject op grond van de Wet inburgering, u volgt een reïntegratietraject via UWV of gemeente, of u bent student.